

Bedienungsanleitung V 534 und X-QAM Router

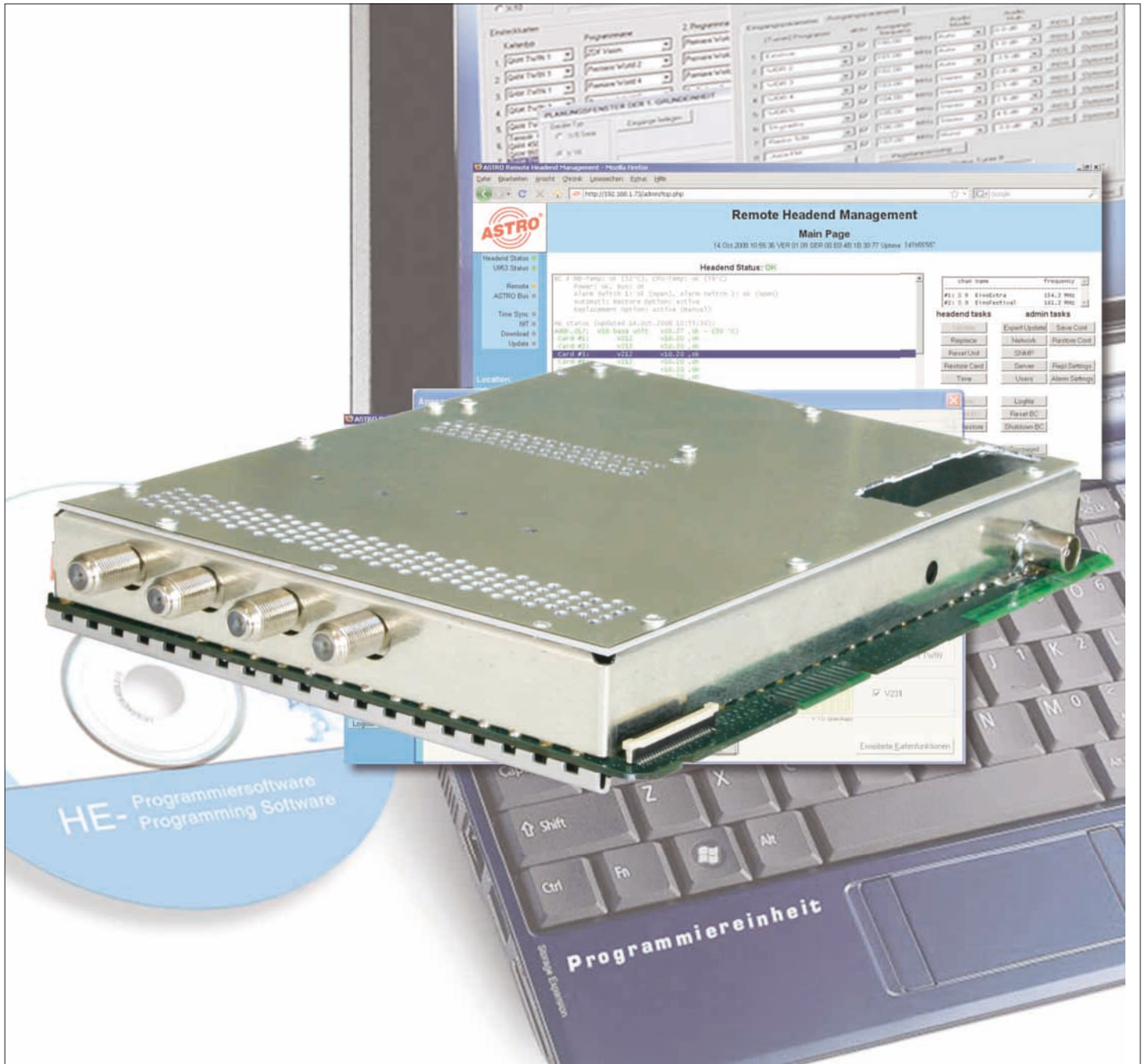

**4 x DVB-S2 in 2 x QAM
Multiplexer**

Piktogramme und Sicherheitshinweise

Piktogramme sind Bildsymbole mit festgelegter Bedeutung. Die folgenden Piktogramme werden Ihnen in dieser Installations- und Betriebsanleitung begegnen:

Warnt vor Situationen, in denen Lebensgefahr besteht, durch gefährliche elektrische Spannung und bei Nichtbeachtung dieser Anleitung.

Warnt vor verschiedenen Gefährdungen für Gesundheit, Umwelt und Material.

Recycling: Unser gesamtes Verpackungsmaterial (Kartonagen, Einlegezettel, Kunststofffolien und -beutel) ist vollständig recyclingfähig.

Verbrauchte Batterien sind über zugelassene Recycling Stellen zu entsorgen. Hierzu müssen die Batterien komplett entladen abgegeben werden.

Elektronische Geräte gehören nicht in den Hausmüll, sondern müssen – gemäß Richtlinie 2002/96/EG DES EUROPÄISCHEN PARLAMENTS UND DES RATES vom 27. Januar 2003 über Elektro- und Elektronik-Altgeräte fachgerecht entsorgt werden. Bitte geben Sie diese Geräte am Ende seiner Verwendung zur Entsorgung an den dafür vorgesehenen öffentlichen Sammelstellen ab.

Inhaltsverzeichnis

	Piktogramme und Sicherheitshinweise	2
	Abbildungen	4
1	Beschreibung	5
2	Bevorzugte Kartentypen	6
3	Planungsfenster der Grundeinheit	8
4	Eingangsparameter / Signalqualität prüfen	9
4.1	Manuelle Transponderauswahl	9
4.2	(De-) Aktivieren des Frontends	10
4.3	Lock on TS-/ON-ID	10
4.4	Signalqualität prüfen	10
5	Ausgangsparameter / Pegelanpassung	11
5.1	Ausgangsparameter	11
5.2	Pegelanpassung	11
5.3	Konfiguration der ASI Ausgänge	11
6	TSR Konfiguration	12
6.1	Auswahl TDT / TOT	12
6.2	Zwischenspeichern der SI-/PSI-Tabellen	13
6.3	SI-/PSI-Processing	14
6.4	Zwischenspeichern der NIT	15
6.5	NIT-Processing	16
6.6	Zwischenspeichern der EIT	17
6.7	EIT-Processing	18
6.8	Global SDT other / EIT other processing	19
6.9	Wiederholraten der SI-PSI-Tabellen konfigurieren	20
6.10	CAT-Konfiguration	20
6.11	Speichern und Laden einer TSR-Konfiguration	20
7	Online Routing	21
7.1	Zusammenstellen von Ausgangsbouquets	21
7.2	ID-Konflikte beheben / remappen von PIDs	23
7.3	Überschreiten der max. Ausgangsdatenrate	24
7.4	Service- und PID-Ansicht	25
8	Offline Routing / man. Eingabe von ID-Filtering und - Remapping	26
9	Logbuch	27
10	Technische Daten	28
11	Anhang / Erläuterungen zu den SI-/PSI-Tabellen	29

Abbildungen:

Steckplatz für Kanalfilter
Kanal B

Steckplatz für Kanalfilter
Kanal A

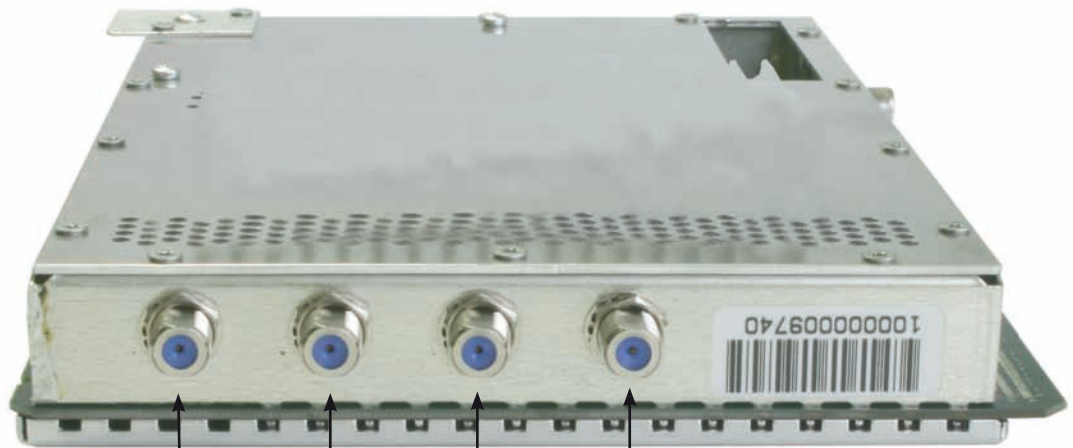
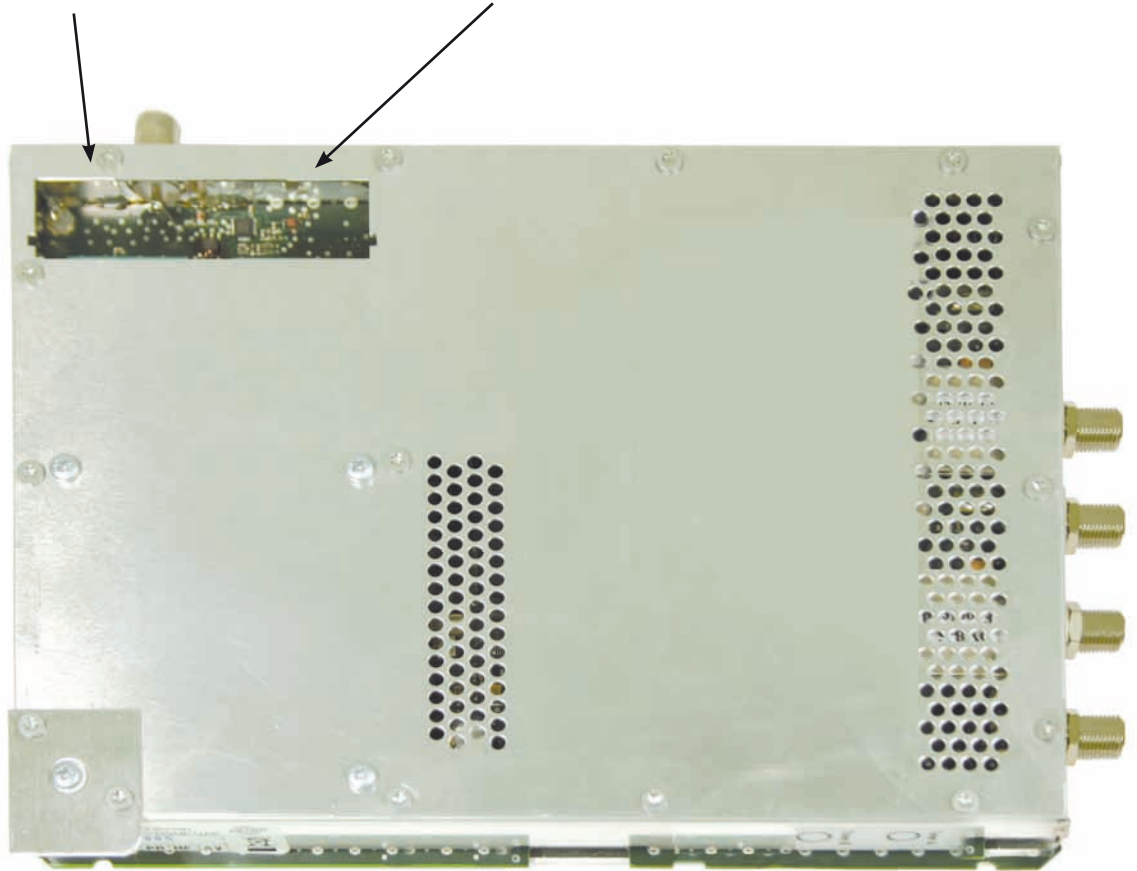

In 4

In 3

In 2

In 1

1 Beschreibung

Die V 534 / X-QAM Router Steckkarte dient zur Umsetzung von vier unabhängigen DVB-S(2)-Eingängen in zwei unabhängige & DVB-konforme QAM-Ausgangskanäle. Sie kann sowohl HDTV-Signale als auch SDTV-Signale verarbeiten.

Bei der Inbetriebnahme sollte darauf geachtet werden, dass alle Kanäle den gleichen Ausgangspegel haben und gegebenenfalls an vorhandene Anlagen angepasst sind.

Im Lieferumfang enthalten sind 4 Kabel zum Anschluss der SAT-Tuner.

Anmerkung:

Die V 534 ist nur im V16 Basisgerät zu verwenden!

Bitte beachten:

Ein Austausch oder Wechsel der Module darf nur von IHK geprüfem und autorisiertem Fachpersonal (Meisterbetrieb) durchgeführt werden. Dabei sind die in den Bedienungsanleitungen der V16 Basisgeräte aufgeführten Gefahren- und Sicherheitshinweise und die einschlägigen Sicherheitsvorschriften nach DIN VDE-Vorschrift 0701, Teil 1 und 200 zu beachten.

3 Planungsfenster der Grundeinheit

Die V 534 / X-QAM Router Steckkarte wird nach Auslesen der Grundeinheit im Planungsfenster der Grundeinheit angezeigt.

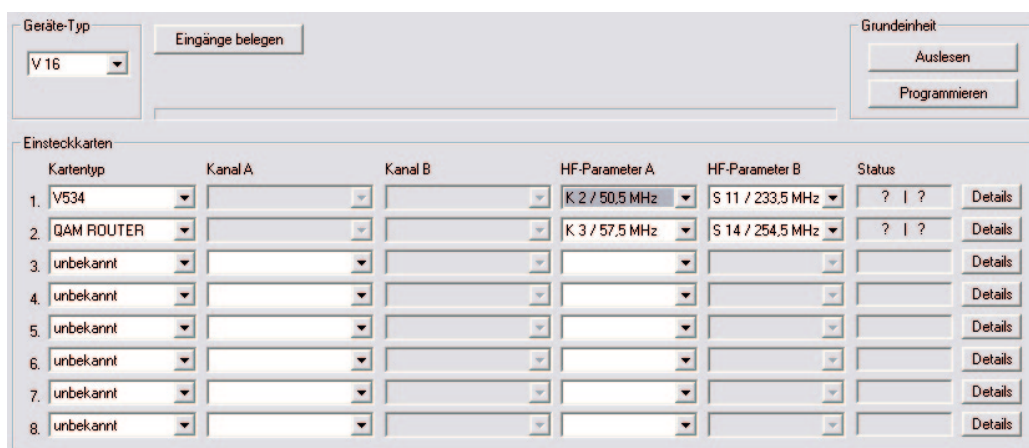

Kartentyp	Kanal A	Kanal B	HF-Parameter A	HF-Parameter B	Status	
1. V534			K 2 / 50,5 MHz	S 11 / 233,5 MHz	? ?	Details
2. QAM ROUTER			K 3 / 57,5 MHz	S 14 / 254,5 MHz	? ?	Details
3. unbekannt						Details
4. unbekannt						Details
5. unbekannt						Details
6. unbekannt						Details
7. unbekannt						Details
8. unbekannt						Details

Im Planungsfenster der Grundeinheit werden unter „HF-Parameter A“ und „HF-Parameter B“ die Ausgangskanäle der V 534 / X-QAM Router Karte ausgewählt, also die Kanäle, in denen die aus dem DVB-S(2) Bouquets zusammengestellten QAM-Kanäle ins Kabel eingespeist werden sollen.

Betätigt man jetzt den „Details“-Button, so öffnet sich das Fenster mit den Kartendetails. Hier werden alle für den Betrieb relevanten Einstellungen durchgeführt.

4 Eingangspannenparameter / Signalqualität prüfen

Wird im Planungsfenster der Grundeinheit der zu verarbeitende Satelliten-Transponder ausgewählt, so werden alle relevanten Eingangspannenparameter wie SAT-ZF, Symbolrate, TS-ID und ON-ID aus der SAT-Datenbank übernommen.

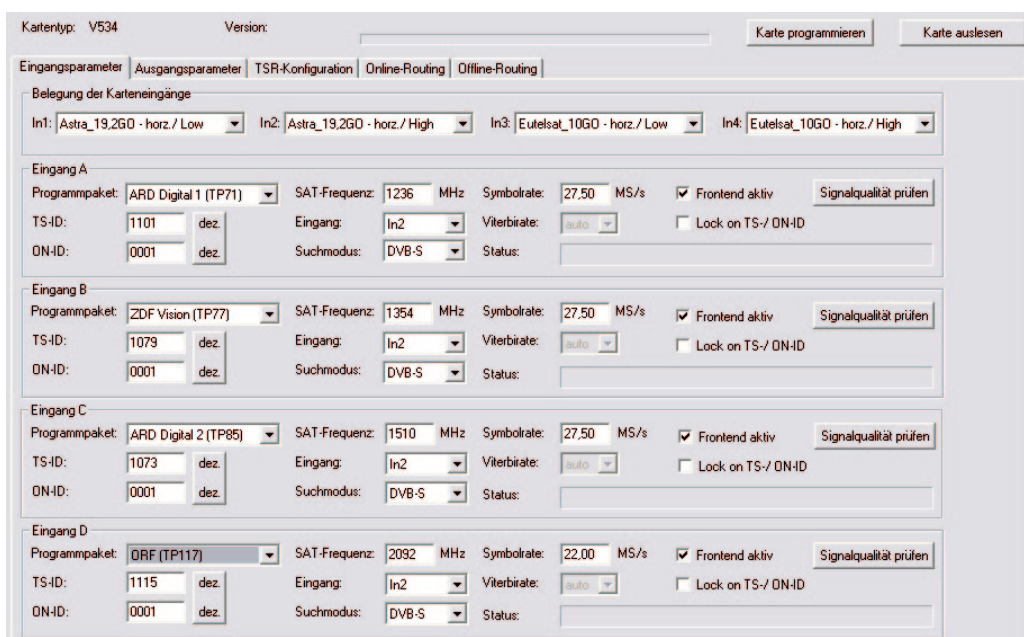

- Eingang A:** Programmpaket: ARD Digital 1 (TP71), SAT-Frequenz: 1236 MHz, Symbolrate: 27.50 MS/s, Frontend aktiv: , Signalqualität prüfen: [button]. TS-ID: 1101 dez, Eingang: In2, Viterbirate: auto, Lock on TS-/ ON-ID: . ON-ID: 0001 dez, Suchmodus: DVB-S, Status: [dropdown].
- Eingang B:** Programmpaket: ZDF Vision (TP77), SAT-Frequenz: 1354 MHz, Symbolrate: 27.50 MS/s, Frontend aktiv: , Signalqualität prüfen: [button]. TS-ID: 1079 dez, Eingang: In2, Viterbirate: auto, Lock on TS-/ ON-ID: . ON-ID: 0001 dez, Suchmodus: DVB-S, Status: [dropdown].
- Eingang C:** Programmpaket: ARD Digital 2 (TP85), SAT-Frequenz: 1510 MHz, Symbolrate: 27.50 MS/s, Frontend aktiv: , Signalqualität prüfen: [button]. TS-ID: 1073 dez, Eingang: In2, Viterbirate: auto, Lock on TS-/ ON-ID: . ON-ID: 0001 dez, Suchmodus: DVB-S, Status: [dropdown].
- Eingang D:** Programmpaket: ORF (TP117), SAT-Frequenz: 2092 MHz, Symbolrate: 22.00 MS/s, Frontend aktiv: , Signalqualität prüfen: [button]. TS-ID: 1115 dez, Eingang: In2, Viterbirate: auto, Lock on TS-/ ON-ID: . ON-ID: 0001 dez, Suchmodus: DVB-S, Status: [dropdown].

4.1 Manuelle Transponderauswahl

Sollte der zu verarbeitende Transponder nicht in der SAT-Datenbank hinterlegt sein, können Sie die Auswahl manuell vornehmen. Bei der manuellen Transponderauswahl müssen die SAT-ZF, die Symbolrate, die TS-ID und die ON-ID manuell eingegeben werden. Bitte achten Sie auf die korrekte Eingabe, da die Signale sonst nicht verarbeitet werden können.

4.2 (De-) Aktivieren des Frontends

Durch klicken auf die Auswahlbox „Frontend aktiv“ kann das Frontend des jeweiligen Eingangs entweder aktiviert oder deaktiviert werden.

4.3 Lock on TS-/ON-ID

Um das einloggen des Tuners auf einen ungewünschten Transponder zu verhindern, kann die Funktion „Lock on TS-/ ON-ID“ aktiviert werden. Mit Aktivierung dieses Hakens wird der Tuner nur auf die eingegebenen Transponder IDs eingeloggt, fälschlicherweise oder ungewollt angelegte Eingangssignale werden nicht verarbeitet.

4.4 Signalqualität prüfen

Mit dem Button „Signalqualität prüfen“ öffnet sich das Fenster mit den aktuell gemessenen Signalparametern. Die angezeigten Werte unterscheiden sich je nach Eingangssignal:

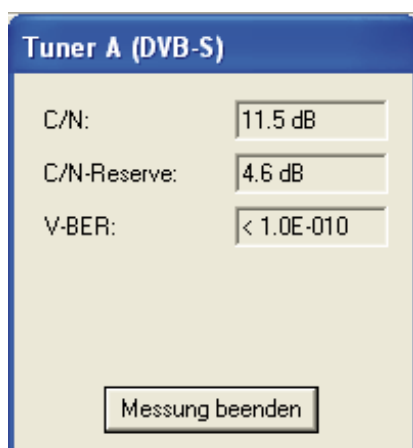

5 Ausgangsparameter / Pegelanpassung

5.1 Ausgangsparameter

Im Feld Ausgangsparameter werden alle relevanten Parameter für das Ausgangssignal konfiguriert. Hier wird der Ausgangskanal festgelegt, aktiviert oder deaktiviert, das Spektrum invertiert, die Symbolrate angepasst und die Modulationsart festgelegt.

In der Ansicht von Ausgang A und Ausgang B wird auch das jeweilige Ausgangskanalfilter aktiviert bzw. deaktiviert. Ein nicht gestecktes, aber in der Software aktiviertes Kanalfilter führt zu einer Fehlermeldung.

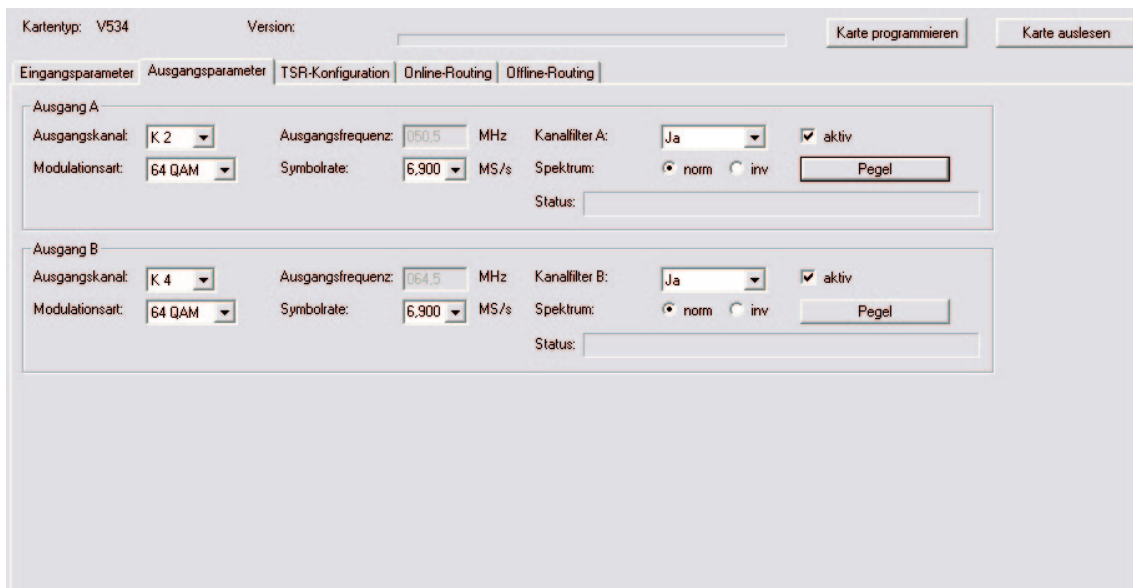

Kartentyp: V534 Version: _____ Karte programmieren Karte auslesen

Eingangsparameter **Ausgangsparameter** TSR-Konfiguration Online-Routing Offline-Routing

Ausgang A

Ausgangskanal: K 2 Ausgangsfrequenz: 060,5 MHz Kanalfilter A: Ja aktiv

Modulationsart: 64 QAM Symbolrate: 6,900 MS/s Spektrum: norm inv

Status: _____

Ausgang B

Ausgangskanal: K 4 Ausgangsfrequenz: 064,5 MHz Kanalfilter B: Ja aktiv

Modulationsart: 64 QAM Symbolrate: 6,900 MS/s Spektrum: norm inv

Status: _____

5.2 Pegelanpassung

Die Pegelanpassung der einzelnen Ausgangskanäle erfolgt elektronisch über die HE Programmiersoftware. Durch Klicken auf den Button „Pegelanpassung“ öffnet sich folgendes Fenster:

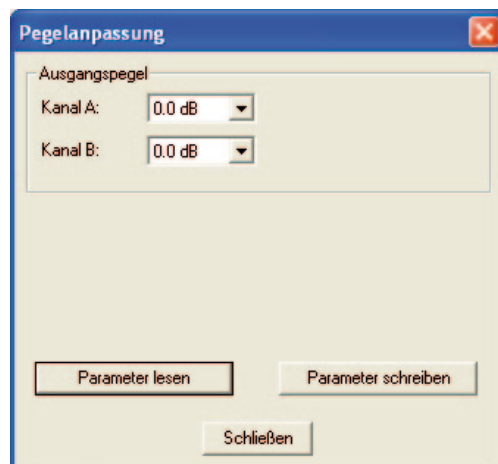

Pegelanpassung [X]

Ausgangspegel

Kanal A: 0.0 dB

Kanal B: 0.0 dB

Durch den Button „Parameter lesen“ werden zunächst die aktuell eingespeicherten Werte aus der Karte gelesen. Durchgeführte Änderungen werden erst durch „Parameter schreiben“ in die Karte geschrieben und aktiviert.

6 TSR Konfiguration

Die Ansicht der Transportstromrouter (TSR) – Konfiguration unterscheidet sich nicht für die Ausgänge A und B. Somit wird die TSR Konfiguration anhand des Ausgangs A erläutert. Je nach Konfiguration der SDT other / EIT other Verarbeitung (vgl. Kapitel 4.2 / 4.3) kann sich die Ansicht der Ausgangsparameter von unten stehenden Beispiel unterscheiden.

In den Feldern „SI-/PSI-Konfiguration“ & „Konfiguration der SI-/PSI-Tabellen“ werden verschiedene Optionen zur Verarbeitung von SI-/PSI-Tabellen, sowie NIT und EIT ausgewählt.

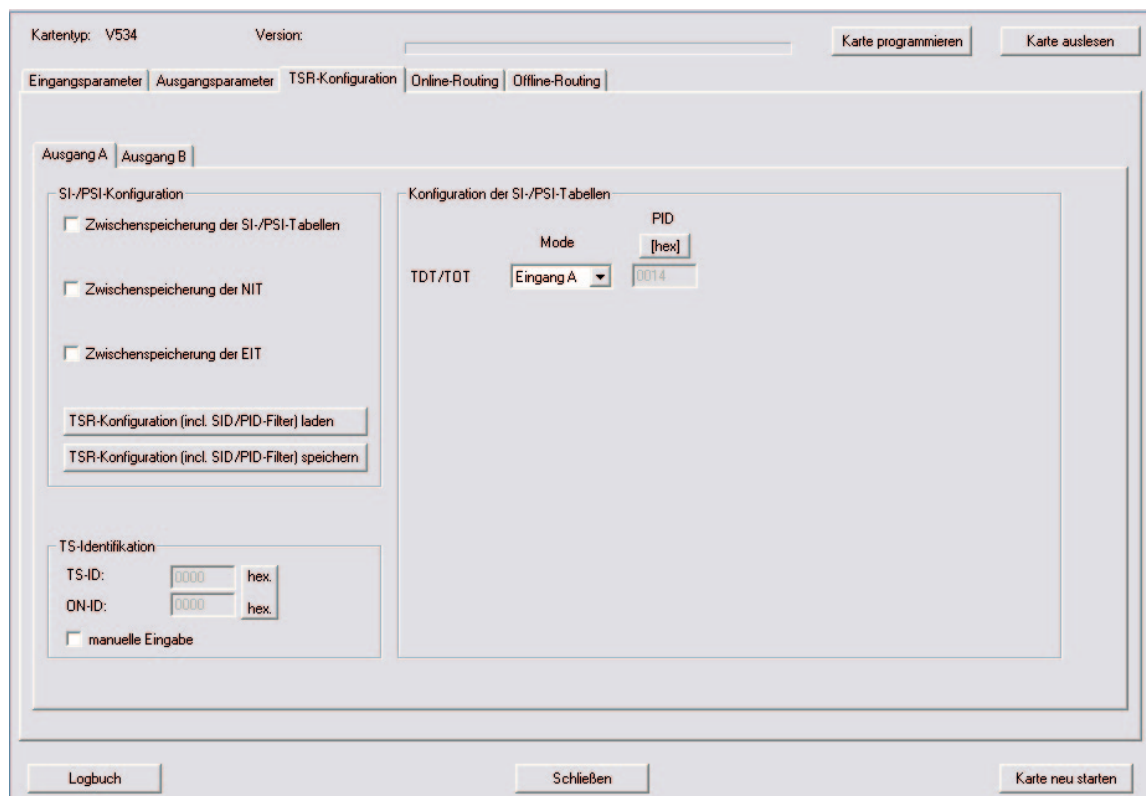

6.1 Auswahl TDT / TOT

Im Feld „Konfiguration der SI-/PSI-Tabellen“ kann die Quelle der TDT (Time and Date Table) sowie der TOT (Time Offset Table) ausgewählt werden. Hier besteht die Möglichkeit zwischen den Eingängen A – D zu wählen. Als Quelle sollte das Signal gewählt werden, in welchem die TDT / TOT zuverlässig vorhanden ist. Ergänzend wird zur Information die PID der TDT / TOT angezeigt.

Werden im Feld „SI-/PSI-Konfiguration“ keine Haken gesetzt, so findet ein Filtering (Dropen und Passen) auf reiner PID Ebene statt – ohne weitere Bearbeitung der SI-Tabellen.

6.2 Zwischenspeichern der SI-/PSI-Tabellen

Wird der Haken bei der Option „Zwischenspeicherung der SI-/PSI-Tabellen“ gesetzt, so ändert sich die Ansicht der TSR-Konfiguration wie folgt:

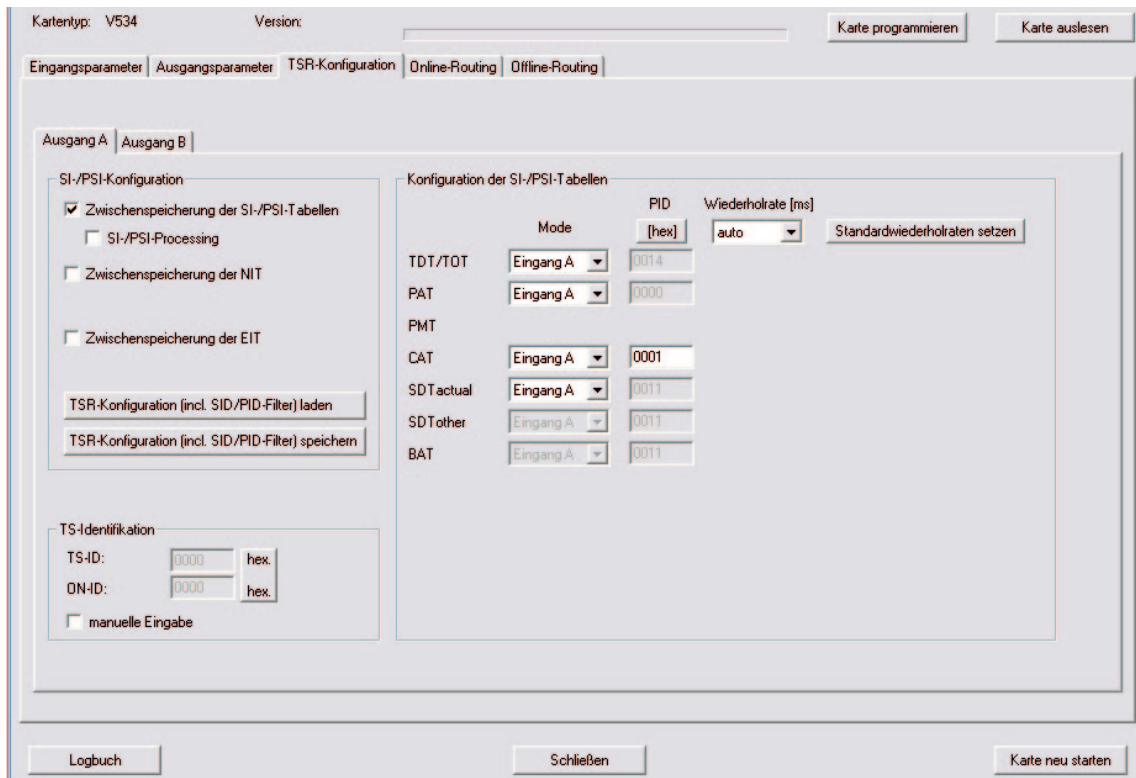

Kartentyp: V534 Version: _____ Karte programmieren Karte auslesen

Eingangsparameter | Ausgangsparameter | **TSR-Konfiguration** | Online-Routing | Offline-Routing

Ausgang A | Ausgang B

SI-/PSI-Konfiguration

- Zwischenspeicherung der SI-/PSI-Tabellen
- SI-/PSI-Processing
- Zwischenspeicherung der NIT
- Zwischenspeicherung der EIT

TSR-Konfiguration (incl. SID/PID-Filter) laden

TSR-Konfiguration (incl. SID/PID-Filter) speichern

Konfiguration der SI-/PSI-Tabellen

	Mode	PID	Wiederholrate [ms]
TDT/TOT	Eingang A	0014	auto
PAT	Eingang A	0000	
PMT			
CAT	Eingang A	0001	
SDTactual	Eingang A	0011	
SDTother	Eingang A	0011	
BAT	Eingang A	0011	

Standardwiederholraten setzen

TS-Identifikation

TS-ID: 0000 hex.

ON-ID: 0000 hex.

manuelle Eingabe

Logbuch Schließen Karte neu starten

Bei dieser Programmierung werden zunächst alle Tabellen unverändert an den Ausgang weitergeleitet. Die SI-/PSI-Tabellen werden jedoch bis auf NIT und EIT zwischengespeichert, so dass eine definierte Wiederholrate dieser Tabellen möglich ist, auch wenn diese eingangsseitig nicht im gewünschten Intervall vorliegen. Die Quellen der zu speichernden SI-/PSI-Tabellen sind zwischen Kanal A – D frei wählbar.

Die Wiederholraten der Tabellen werden in der Position „auto“ gemäß Norm eingestellt, es besteht aber auch die Möglichkeit der manuellen Eingabe der Wiederholraten in Millisekunden (vgl. Kap. 7.8).

6.3 SI-/PSI-Processing

Wird der Haken bei der Option „SI-/PSI-Processing“ gesetzt, so ändert sich die Ansicht der TSR-Konfiguration wie folgt:

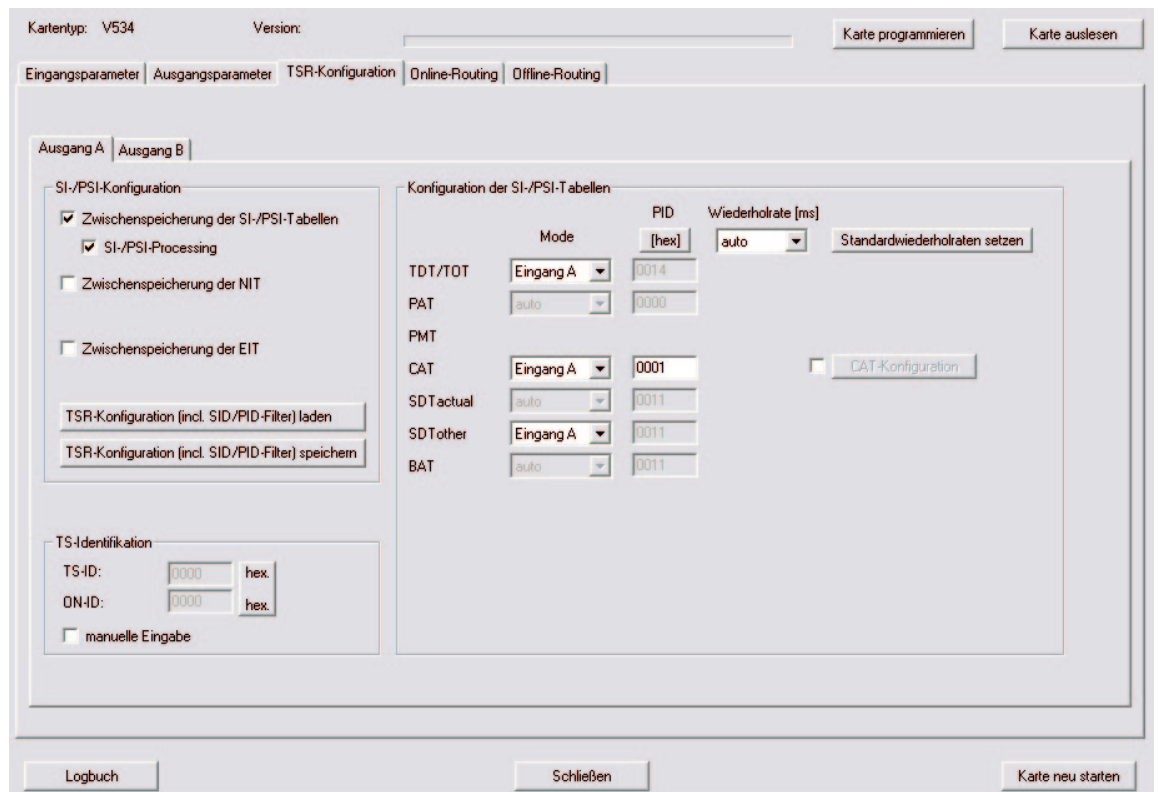

- Zwischenspeicherung der SI-/PSI-Tabellen
- SI-/PSI-Processing
- Zwischenspeicherung der NIT
- Zwischenspeicherung der EIT

Buttons: 'TSR-Konfiguration (incl. SID/PID-Filter) laden', 'TSR-Konfiguration (incl. SID/PID-Filter) speichern'.

TS-Identifikation:

- TS-ID: 0000 hex
- DN-ID: 0000 hex
- manuelle Eingabe

Konfiguration der SI-/PSI-Tabellen:

Mode	PID	Wiederholrate [ms]
TDT/TOT: Eingang A	0014	auto
PAT: auto	0000	
PMT: (empty)		
CAT: Eingang A	0001	
SDT actual: auto	0011	
SDT other: Eingang A	0011	
BAT: auto	0011	

Buttons: 'Karte programmieren', 'Karte auslesen', 'Logbuch', 'Schließen', 'Karte neu starten', 'Standardwiederholraten setzen', 'CAT-Konfiguration'.

Mit Auswahl dieser Option wird das Routen von Services ermöglicht. Die PMT, PAT und SDT actual wird automatisch aus den zusammengestellten Bouquets generiert. Konfiguriert man den Mode der CAT jetzt auf „auto“, so wird die CAT ebenfalls aus den Eingangsströmen generiert, aus denen Services entnommen wurden. (CAT Konfiguration vgl. Kap. 7.9)

6.4 Zwischenspeichern der NIT

Wird der Haken bei der Option „Zwischenspeicherung der NIT“ gesetzt, so ändert sich die Ansicht der TSR-Konfiguration wie folgt:

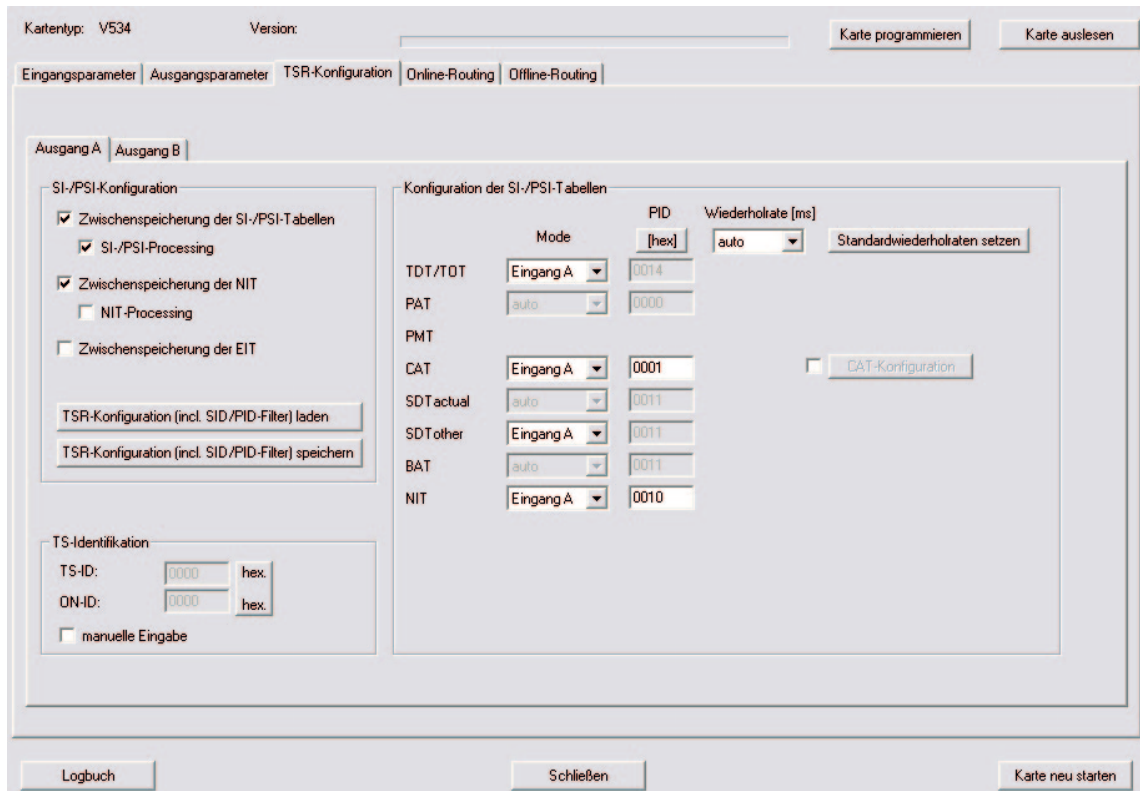

- SI-/PSI-Konfiguration:**
 - Zwischenspeicherung der SI-/PSI-Tabellen
 - SI-/PSI-Processing
 - Zwischenspeicherung der NIT
 - NIT-Processing
 - Zwischenspeicherung der EIT
- Konfiguration der SI-/PSI-Tabellen:**
 - Mode: [hex]
 - PID: [auto]
 - Wiederholrate [ms]: auto
 - Buttons: Standardwiederholraten setzen, CAT-Konfiguration
 - TDT/TOT: Eingang A, 0014
 - PAT: auto, 0000
 - PMT: [empty]
 - CAT: Eingang A, 0001
 - SDT actual: auto, 0011
 - SDT other: Eingang A, 0011
 - BAT: auto, 0011
 - NIT: Eingang A, 0010
- TS-Identifikation:**
 - TS-ID: 0000 hex.
 - ON-ID: 0000 hex.
 - manuelle Eingabe

Mit Auswahl dieser Option wird die NIT definiert ausgespielt. Die Quelle für die NIT ist frei wählbar zwischen Eingang A – D. Sollte die NIT unter einer eigenen PID auf einem Transponder vom Netzbetreiber bereitgestellt werden, so kann diese PID und der dazugehörige Eingang ausgewählt werden.

Die Wiederholrate der NIT wird in der Position „auto“ gemäß Norm eingestellt, es besteht aber auch die Möglichkeit der manuellen Eingabe der Wiederholrate in Millisekunden (vgl. Kap. 7.8).

6.5 NIT-Processing

Wird der Haken bei der Option „NIT-Processing“ gesetzt, so ändert sich die Ansicht der TSR-Konfiguration wie folgt:

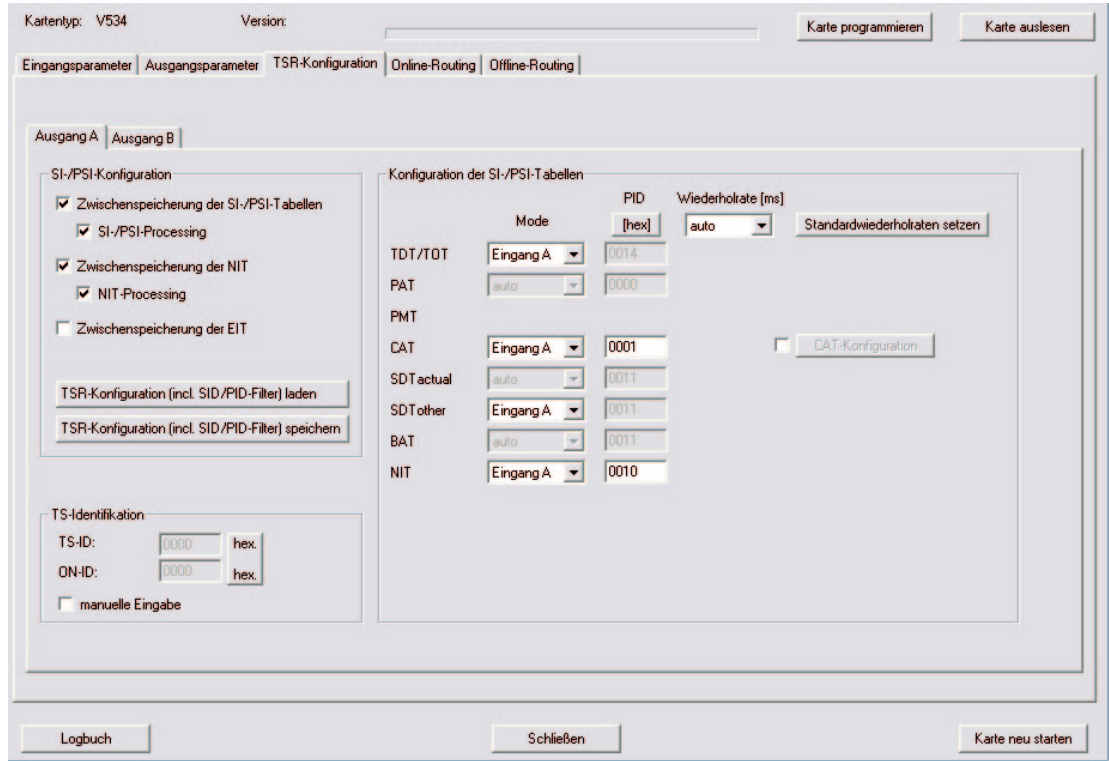

	Mode	PID [hex]	Wiederholrate [ms]
TDT/TOT	Eingang A	0014	auto
PAT	auto	0000	
PMT			
CAT	Eingang A	0001	<input type="checkbox"/> CAT-Konfiguration
SDTactual	auto	0011	
SDTother	Eingang A	0011	
BAT	auto	0011	
NIT	Eingang A	0010	

Buttons at the bottom include 'Logbuch', 'Schließen', and 'Karte neu starten'.

Mit Auswahl dieser Option wird die NIT in Abhängigkeit der Konfiguration bearbeitet.

6.6 Zwischenspeichern der EIT

Wird der Haken bei der Option „Zwischenspeicherung der EIT“ gesetzt, so ändert sich die Ansicht der TSR-Konfiguration wie folgt:

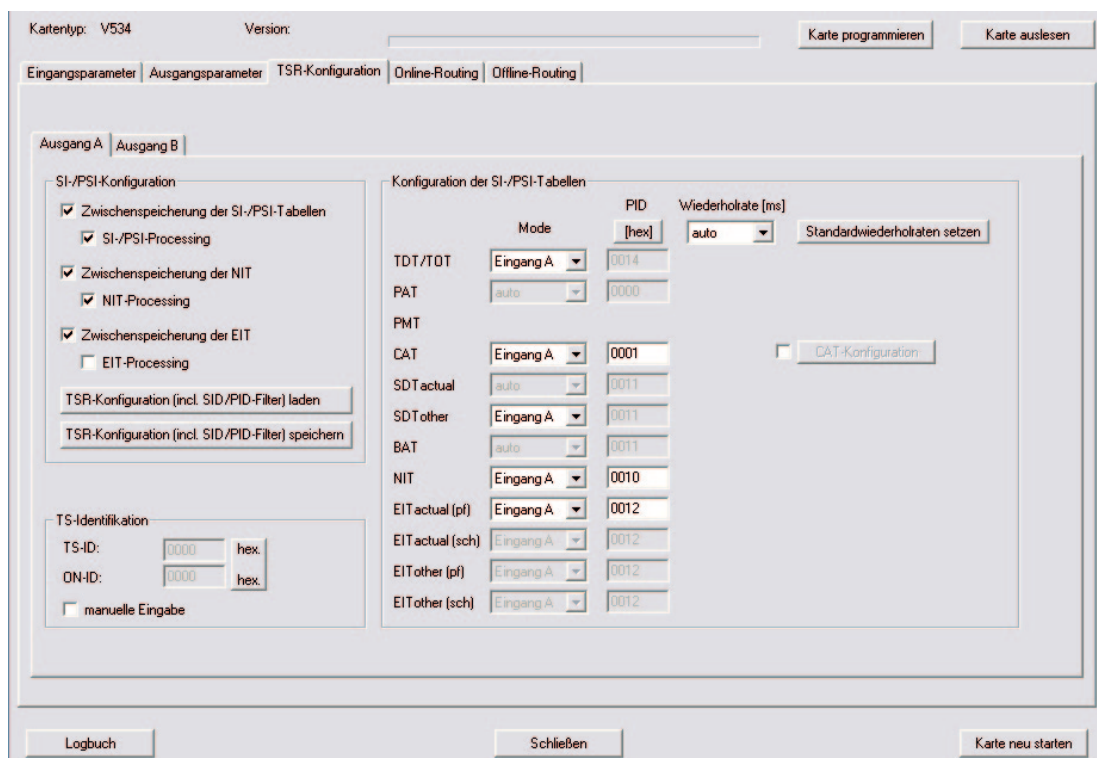

Mit Auswahl dieser Option wird die EIT zwischengespeichert und somit ein definiertes Ausspielen ermöglicht. Die Quelle für die EIT actual (pf) ist frei wählbar zwischen Eingang A – D. Sollte die EIT unter einer eigenen PID auf einem Transponder vom Netzbetreiber bereitgestellt werden, so kann diese PID und der dazugehörige Eingang ausgewählt werden.

Die Wiederholrate der EIT wird in der Position „auto“ gemäß Norm eingestellt, es besteht aber auch die Möglichkeit der manuellen Eingabe der Wiederholrate in Millisekunden (vgl. Kap. 7.8).

Erläuterung:

- EIT actual (pf) = Anzeige der aktuell im TS laufenden Sendung und der folgenden Sendung (present following)
- EIT actual (sch) = Anzeige der folgenden Sendungen im TS bis zu 7 Tage im Voraus (scheduled) abhängig vom Eingangstransponder
- EIT other (pf) = Anzeige der aktuell in den anderen TS laufenden Sendungen und der folgenden Sendungen (present following)
- EIT other (sch) = Anzeige der folgenden Sendungen in den anderen TS bis zu 7 Tage im Voraus (scheduled) abhängig vom Eingangstransponder

6.7 EIT-Processing

Wird der Haken bei der Option „EIT-Processing“ gesetzt, so ändert sich die Ansicht der TSR-Konfiguration wie folgt:

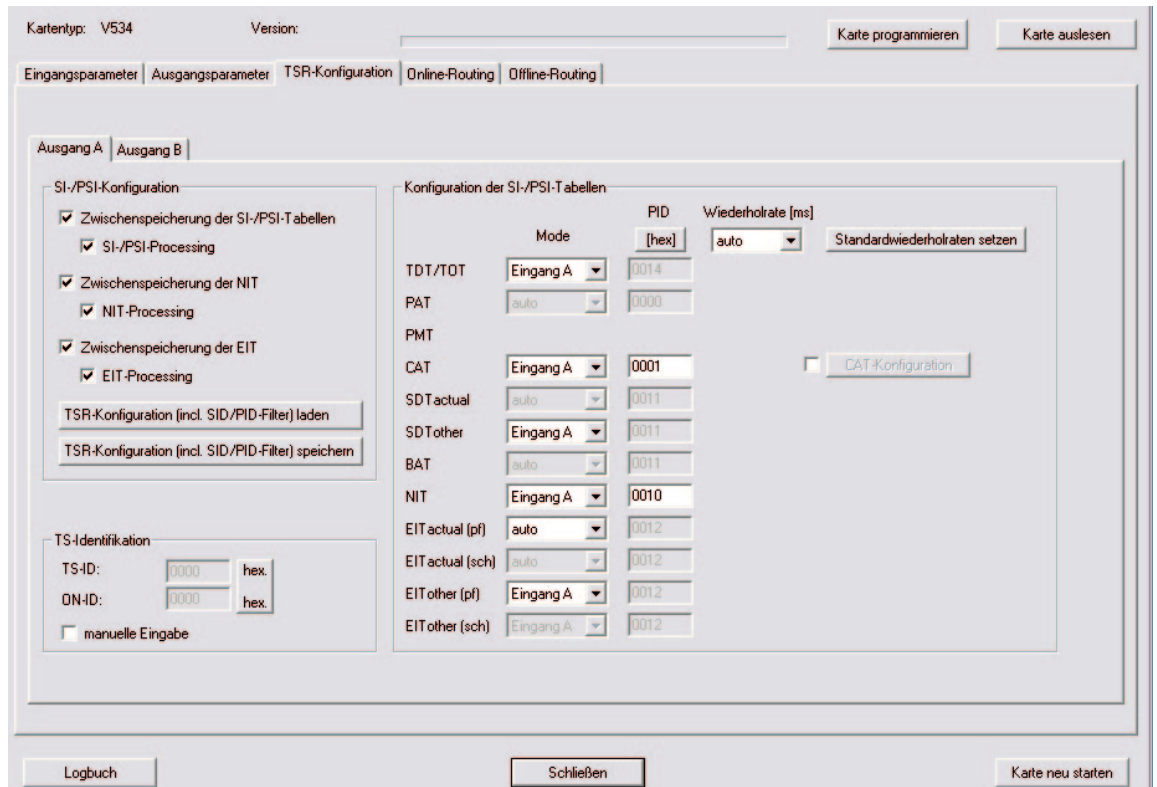

Mode	PID [hex]	Wiederholrate [ms]
TDT/TOT	Eingang A	0014
PAT	auto	0000
PMT		
CAT	Eingang A	0001
SDT actual	auto	0011
SDT other	Eingang A	0011
BAT	auto	0011
NIT	Eingang A	0010
EIT actual (pf)	auto	0012
EIT actual (sch)	auto	0012
EIT other (pf)	Eingang A	0012
EIT other (sch)	Eingang A	0012

Additional visible elements include: 'Ausgang A' and 'Ausgang B' tabs; 'Zwischenspeicherung der SI-/PSI-Tabellen', 'SI-/PSI-Processing', 'Zwischenspeicherung der NIT', 'NIT-Processing', 'Zwischenspeicherung der EIT', and 'EIT-Processing' checkboxes; 'TSR-Konfiguration (incl. SID/PID-Filter) laden' and 'speichern' buttons; 'TS-Identifikation' section with 'TS-ID' and 'ON-ID' fields (set to 0000) and 'manuelle Eingabe' checkbox; and 'Logbuch', 'Schließen', and 'Karte neu starten' buttons at the bottom.

Bei aktiviertem EIT-Processing wird eine Bearbeitung der EIT möglich. Die Mode-Auswahl „auto“ sorgt dafür, dass die EIT aus allen Eingangsströmen aus denen Services genommen werden generiert wird.

Kartentyp: V534 Version: _____

Eingangsparameter Ausgangsparameter **TSR-Konfiguration** Online-Routing Offline-Routing

Ausgang A Ausgang B

SI-/PSI-Konfiguration

Zwischenspeicherung der SI-/PSI-Tabellen
 SI-/PSI-Processing

Zwischenspeicherung der NIT
 NIT-Processing

Zwischenspeicherung der EIT
 EIT-Processing

Konfiguration der SI-/PSI-Tabellen

	Mode	PID [hex]	Wiederholrate [ms]	
TDT/TDT	Eingang A	0014		
PAT	auto	0000	200	
PMT			200	
CAT	Eingang A	0001	200	<input type="checkbox"/> CAT-Konfiguration
SDTactual	auto	0011	1000	
SDTother	Eingang A	0011	5000	
BAT	auto	0011	5000	
NIT	Eingang A	0010	5000	
EITactual (pf)	auto	0012	1000	
EITactual (sch)	auto	0012	5000	
EIToother (pf)	Eingang A	0012	5000	
EIToother (sch)	Eingang A	0012	5000	

TS-Identifikation

TS-ID: hex.

QN-ID: hex.

manuelle Eingabe

Die Wiederholraten der SI-/PSI-Tabellen lassen sich für jede Tabelle individuell eingeben. Die im obigen Beispiel angezeigten Werte sind die Standardwiederholraten. Änderungen können über den Button „Standardwiederholraten setzen“ rückgängig gemacht werden.

Die Identifikation des neuen Ausgangsstromes kann manuell eingegeben werden. Die Eingabe kann nach Aktivierung des Häkchens „manuelle Eingabe“ vorgenommen werden.

6.9 CAT-Konfiguration

Durch Klicken auf den zuvor zu aktivierenden Button „CAT Konfiguration“ gelangt man in folgendes Fenster:

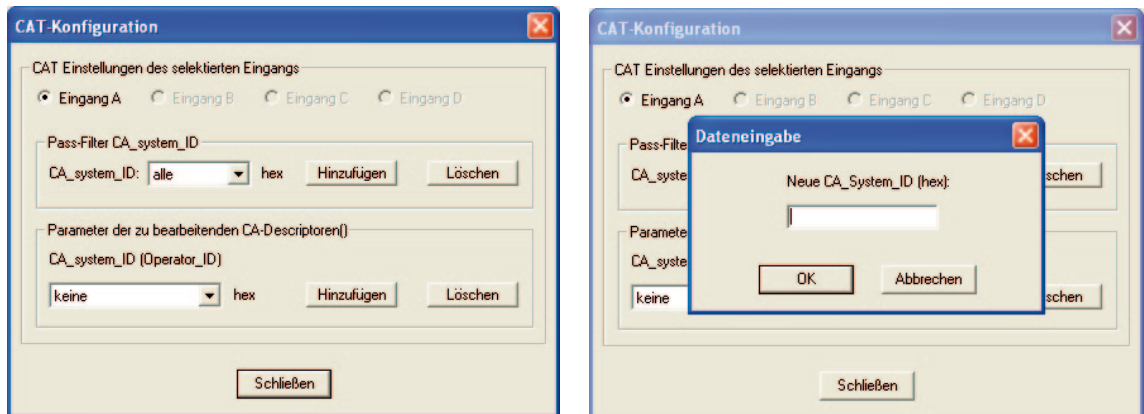

Hier kann dem jeweiligen Eingangssignal eine Pass-Filter CA System-ID hinzugefügt werden, oder eine Operator ID eingegeben werden. Zum Entfernen dieser SID/PID wird die betroffene SID/PID markiert und der Button „Löschen“ betätigt.

6.10 Speichern und Laden einer TSR-Konfiguration

Soll eine TSR Konfiguration auf mehreren Geräten Verwendung finden, so kann eine einmal erstellte Konfiguration gespeichert werden. Durch Klicken des Buttons „TSR-Konfiguration (incl. SID/PID-Filter) speichern“ und der anschließenden Eingabe des gewünschten Dateinamens wird die Konfiguration gespeichert.

Durch Klicken des Buttons „TSR-Konfiguration (incl. SID/PID-Filter) laden“ und der anschließenden Auswahl der gewünschten Datei wird die Konfiguration geladen.

7 Online Routing

Die wichtigste Funktion der V 534 / X-QAM Router Steckkarte ist das Zusammenstellen neuer QAM-Ausgangskanäle aus verschiedenen Eingangstranspondern. Die Zusammenstellung dieser Kanäle erfolgt über die Funktion „Online-Routing“.

7.1 Zusammenstellen von Ausgangsbouquets

Durch Klicken auf die Schaltfläche „Lese Streaminformationen“ erhält man folgende beispielhafte Ansicht:

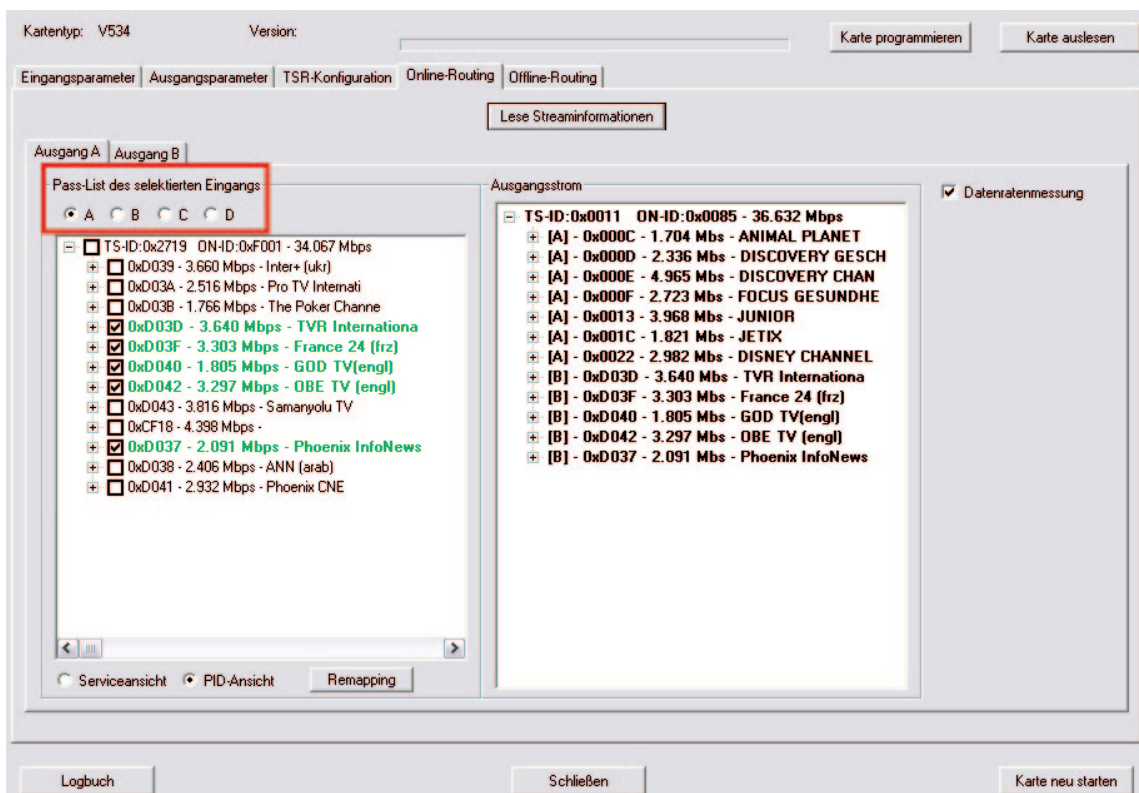

Je nach Hardwarekonfiguration hat man bis zu 4 selektierbare Eingänge, aus denen man sich das neue QAM-Bouquet zusammenstellen kann. Die Serviceansicht der einzelnen Eingangsströme ist immer eine Passlist, das heißt ausgewählte Services werden in den Ausgangsstrom übernommen. Im obigen Beispiel wurde der komplette Eingangsstrom selektiert und in den Ausgangsstrom übernommen.

Im unten stehenden Beispiel wird der Ausgangsstrom aus Eingang A und B gespeist. Die aktivierte Datenratenmessung erfolgt permanent, und die beste-hende Reserve wird angezeigt (vgl. Kap. 7.3).

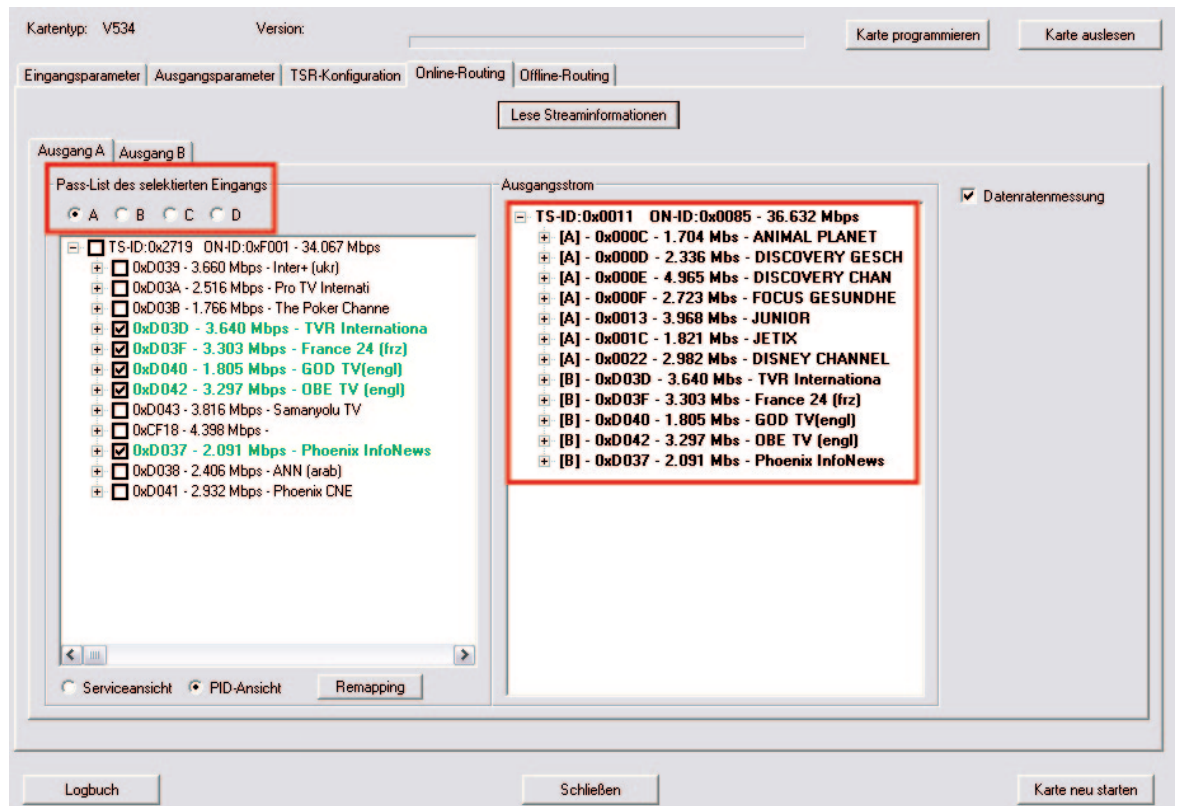

Klickt man auf die Kreuze vor den Services, so werden die untergeordneten PIDs ebenfalls angezeigt. Am in Klammern stehenden Buchstaben erkennt man, welcher Eingang Quelle des einzelnen Services ist. Weiterhin wird bei aktivierter Datenratenmessung die Datenrate jedes einzelnen Services angezeigt.

7.2 Service- und PID-Ansicht

Je nach Anwendungsfall kann es nützlich sein, zwischen der Service- und der PID-Ansicht zu wechseln. Dies geschieht durch Klicken auf „PID-Ansicht“ oder „Service-Ansicht“.

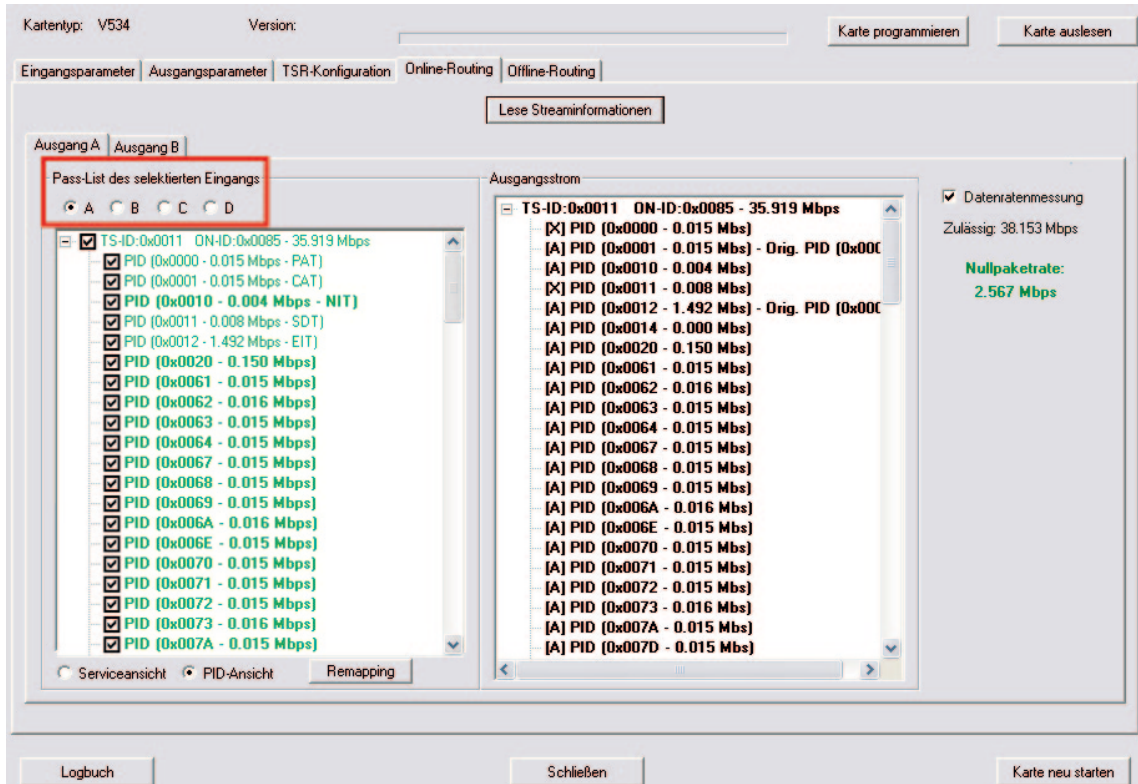

Im obigen Beispiel sieht man die PID-Ansicht des selektierten Eingangs sowie die PID-Ansicht des Ausgangsstroms. Die Datenrate jeder einzelnen PID wird angezeigt.

7.3 ID-Konflikte beheben / remappen von PIDs

Wenn unterschiedliche Eingangsströme in einem neuen Ausgangsstrom zusammengestellt werden, so kann es zu ID-Konflikten kommen. Diese Konflikte entstehen, wenn zwei Services gleiche durch gleiche IDs identifiziert werden. Diese Konflikte werden wie im folgenden Beispiel sichtbar gemacht:

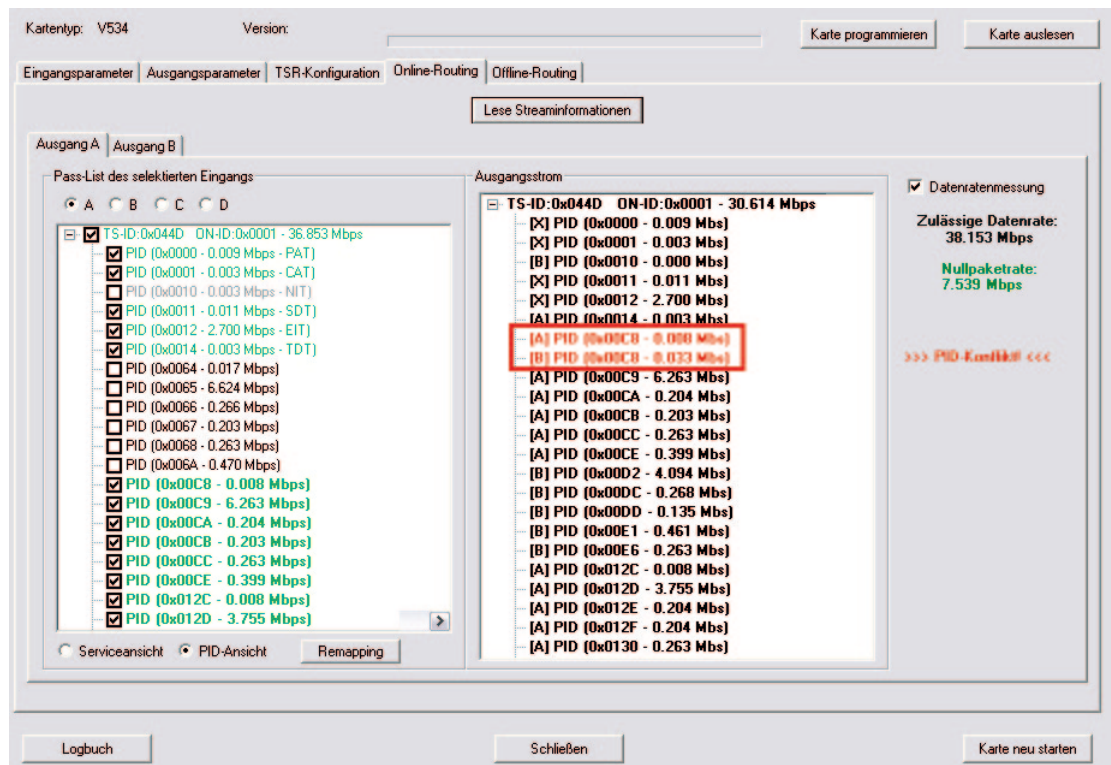

Beide von Eingang A und B verwendeten Services haben dieselbe PID für die PMT hinterlegt. Zur Behebung dieses Konflikts kann z.B. die PID für die PMT des Services aus Eingang A umbenannt werden (Remapping):

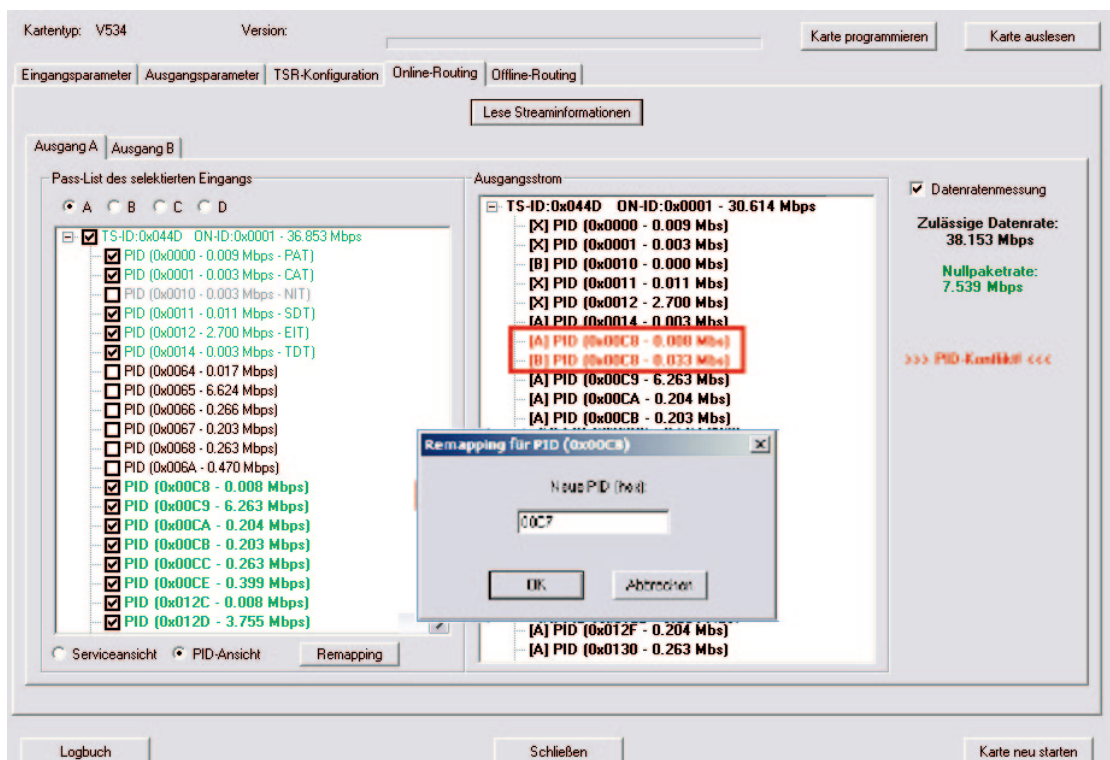

7.4 Überschreiten der max. Ausgangsdatenrate

Die maximale Ausgangsdatenrate des neu erstellten Ausgangsstroms ist begrenzt. Wird diese Grenze erreicht, oder sogar überschritten, so müssen entweder Services aus dem Ausgangsstrom entfernt werden, oder die Modulationsart des Ausgangskanals geändert werden. Das Erreichen und Überschreiten dieser Grenze wird beim Online Routing mit aktivierter Datenratenmessung wie folgt angezeigt:

- Zulässige Datenrate:** 38.153 Mbps
- Nullpaketrate:** 1.521 Mbps
- Gesamtdatenrate in Ordnung

The 'Ausgangsstrom' list shows the following services and their data rates:

- TS-ID: 0x0011 ON-ID: 0x0085 - 36.632 Mbps
- [A] - 0x000C - 1.704 Mbs - ANIMAL PLANET
- [A] - 0x000D - 2.336 Mbs - DISCOVERY GESCH
- [A] - 0x000E - 4.965 Mbs - DISCOVERY CHAN
- [A] - 0x000F - 2.723 Mbs - FOCUS GESUNDHE
- [A] - 0x0013 - 3.968 Mbs - JUNIOR
- [A] - 0x001C - 1.821 Mbs - JETIX
- [A] - 0x0022 - 2.982 Mbs - DISNEY CHANNEL
- [B] - 0xD03D - 3.640 Mbs - TVR Internationa
- [B] - 0xD03F - 3.303 Mbs - France 24 (frz)
- [B] - 0xD040 - 1.805 Mbs - GOD TV(engl)
- [B] - 0xD042 - 3.297 Mbs - OBE TV (engl)
- [B] - 0xD037 - 2.091 Mbs - Phoenix InfoNews

Below the screenshot, four panels illustrate the progression of data rate measurement:

- Panel 1:** Shows 'Zulässige Datenrate: 38.153 Mbps' and 'Nullpaketrate: < 1.500 Mbps'. The status is 'Reserve < 1.500 Mbps'.
- Panel 2:** Shows 'Zulässige Datenrate: 38.153 Mbps' and 'Nullpaketrate: < 0.500 Mbps'. The status is 'Reserve < 0.500 Mbps Gefahr einer Überschreitung, Services entfernen, oder Modulationsart ändern!'.
- Panel 3:** Shows 'Zulässige Datenrate: 38.153 Mbps' and 'Nullpaketrate: 0.000 Mbps'. The status is '>>> Overflow! <<<'.
- Panel 4:** Shows 'Zulässige Datenrate: 38.153 Mbps' and 'Nullpaketrate: 0.000 Mbps'. The status is 'Datenrate wurde überschritten! Auf jeden Fall Services entfernen, oder Modulationsart ändern!'.

8 Offline Routing / manuelle Eingabe von ID-Filtering und -Remapping

Beim Offline Routing müssen alle IDs manuell eingegeben werden. Hierzu ist sicherzustellen, dass die IDs korrekt eingegeben werden, da es sonst zu Fehlfunktionen kommen kann. Durch Aufrufen der „Offline-Routing“ Funktion gelangt man zu folgender beispielhafter Ansicht (hier Ausgang A mit 4 möglichen Eingängen):

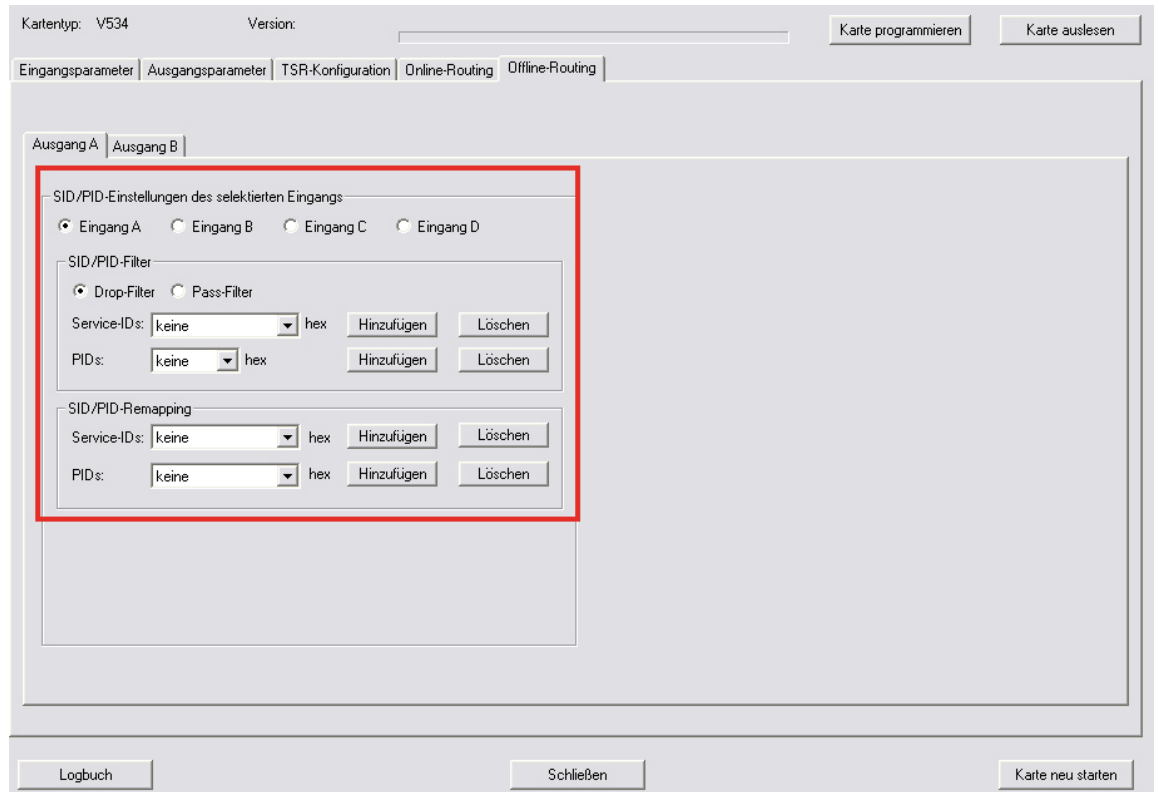

Die Filter können als Drop-Filter (eingeegebene IDs werden gesperrt), oder als Pass-Filter (eingeegebene IDs werden weitergeleitet) eingegeben werden. Gefiltert werden können Service-IDs und einzelne IDs. Es können ebenfalls Service-IDs und einzelne IDs remapped werden. Die Eingabemasken bei den ID-Filtern sehen wie folgt aus:

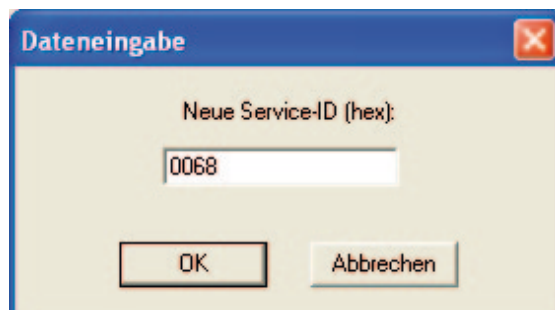
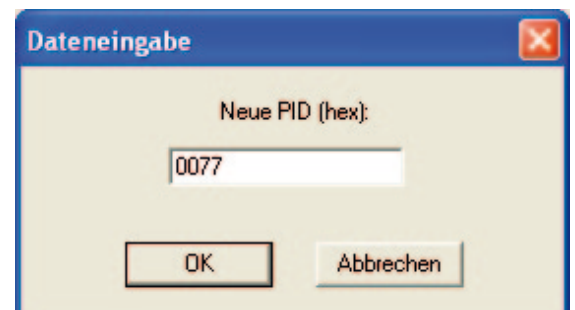

Der Unterschied beim ID Remapping liegt in der Eingabe der zu remappenden ID und der Eingabe der neuen ID des Services.

9 Logbuch

Die V 534 / X-QAM Router Steckkarte verfügt über ein Logbuch, welches alle betriebsrelevanten Vorgänge in chronologischer Reihenfolge aufzeichnet.

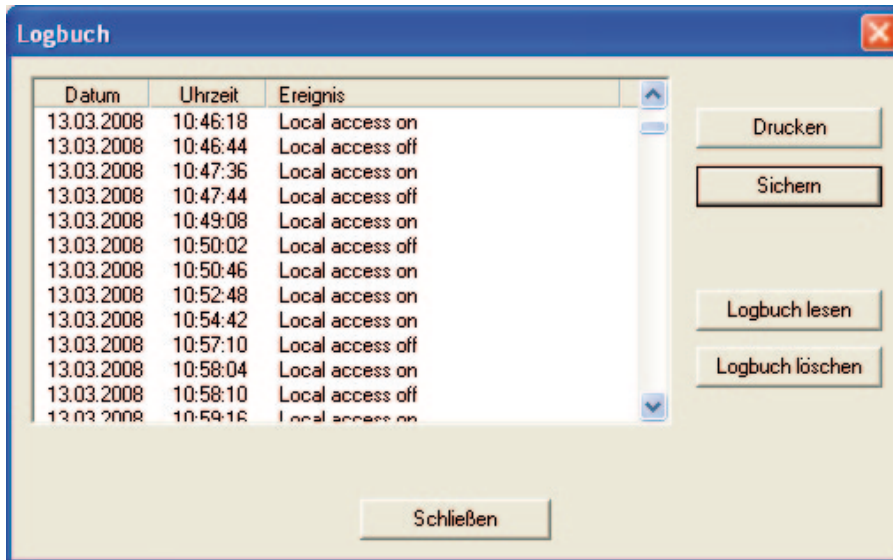
Nach Betätigen der Schaltfläche „Logbuch lesen“ erscheint folgendes beispielhaftes Fenster:

Wird das Logbuch gelöscht, so ist dieser Vorgang automatisch der erste Eintrag des Logbuches. Das Logbuch kann ausgedruckt werden, oder als *.txt – Datei gespeichert werden.

Typ		X-QAM Router	V 534
Bestellnummer		380 326	380 530
DVB-S(2)-Demodulator			
Eingangs-Frequenzbereich	[MHz]	920 - 2150	
Eingangsspegel	[dB μ V]	50 - 80	
SAT-ZF-Eingang	[Ω]	F-Buchse, 75	
Eingangssymbolrate	[MS/s]	maximal 30,0	
DVB-S Viterbi		1/2, 2/3, 3/4, 5/6, 6/7; 7/8	
DVB-S2 LDPC		1/4; 1/3; 2/5; 1/2; 3/5; 2/3; 3/4; 4/5; 5/6; 8/9; 9/10	
DVB-S2 Roll-off-factors		0,20-; 0,25, 0,35	
DVB-S2 Modulation		QPSK, 8PSK	
QAM-Modulator			
Modulation		16-, 32-, 64-, 128-, 256-QAM	
Signalverarbeitung		gemäß DVB-Standard	
Spektrumsformung cos-roll-off	[%]	15	
FEC		Reed-Solomon (204,188)-Code	
Datenraten-Anpassung (Stoßfeinheit)		<input checked="" type="checkbox"/>	
PCR-Korrektur, NID-Handling		<input checked="" type="checkbox"/>	
PID Filterung		Pass oder Drop Service Filter	
Ausgangs-Symbolrate	[Msym]	Eingangsdatenraten abhängig, 3,45 - 6,9	
Bandbreite	[MHz]	Eingangsdatenrate abhängig 4 - 8	
Bruttodatenrate	[MBit/s]	maximal 55,2	
HF-Ausgang			
Anschlüsse	[Ω]	IEC-Buchse, 75	
Frequenzbereich	[MHz]	47 - 862 (K2 - K69) in 1-MHz-Schritten einstellbar	
Ausgangspegel	[dB μ V]	80...96, einstellbar	
MER (Equalizer, 64 QAM)	[dB]	typ. 45	
Schulterdämpfung	[dB]	typ. 58	
Nebenwellenabstand 40 - 862 MHz > 950 MHz	[dB]	> 60 diskrete Störer / > 57 rauschähnliche Störer > 20 bezogen auf 100 dB μ V Systempegel und 90 dB μ V Betriebspegel	
Allgemeine Daten			
Leistungsaufnahme	[W]	14,5	
Zulässige Umgebungstemperatur	[°C]	0...+50	

11 Anhang / Erläuterungen zu den SI-/PSI-Tabellen

Abkürzung:	PID:	Erläuterung:
PSI		Program Specific Information MPEG2 Daten gesendet im Transportstrom die dem Receiver das Entschlüsseln der Daten ermöglicht (PAT / PMT / CAT)
PAT	0x00	Program Association Table Liste aller im TS enthaltener Programme mit Referenz zur verwendeten PID der PMT
CAT	0x01	Conditional Access Table Referenz für das zum Einsatz kommende Verschlüsselungssystem
NIT	0x10	Network Information Table Tabelle mit Angabe der Frequenz, Symbolrate, TS- und ON-ID (Kabel-NIT)
SDT	0x11	Service Description Table Tabelle, die in DVB übertragen wird und die Dienstparameter enthält
BAT	0x11	Bouquet Allocation Table Tabelle zur Beschreibung des von der Sendeanstalt zur Verfügung gestellten Bouquets
EIT	0x12	Event Information Table Liefert die Daten für das EPG, unterteilt in pf (present following) und sch (scheduled) vgl. Kap. 7.6
PID		Packet Identification Kennzeichen zur Identifizierung von Programmen und Services im Transportstrom
TDT / TOT	0x14	Time and Date Table / Time Offset Table Zeitreferenz
PMT	user defined	Program Map Table Referenzierung der zum Service gehörenden PIDs, die zum relevanten Datenstrom gehören
SI		Service Information Sammelbegriff für alle Daten, die der Receiver benötigt, um den Transportstrom zu de-multiplexen und zu decodieren

ASTRO Strobel Kommunikationssysteme GmbH
Olefant 1–3, D-51427 Bergisch Gladbach (Bensberg)
Tel.: 0 22 04 / 4 05-0, Fax: 0 22 04 / 4 05-10
eMail: kontakt@astro.kom.de, www.astro-kom.de
